



INFORME DE GESTION AÑO 2022

INTRODUCCION

La Junta Administradora y Gerente, en cumplimiento con los Estatutos de la Asociación y de conformidad con las normas legales vigentes, presenta a los asociados de APECAFEQ y a la Asamblea General de Delegados, el informe de gestión en donde se describen las actividades más relevantes ejecutadas durante los años 2021- 2022.

“En este informe se registra las actividades que se realizaron de acuerdo al plan de desarrollo (2022), así como los resultados en aspectos fundamentales para su imagen, posicionamiento y operación”





GENERALIDADES

- La Junta Administradora se reunió oportunamente en 12 ocasiones para dar cumplimiento a lo estipulado en los Estatutos de Apecafeq.

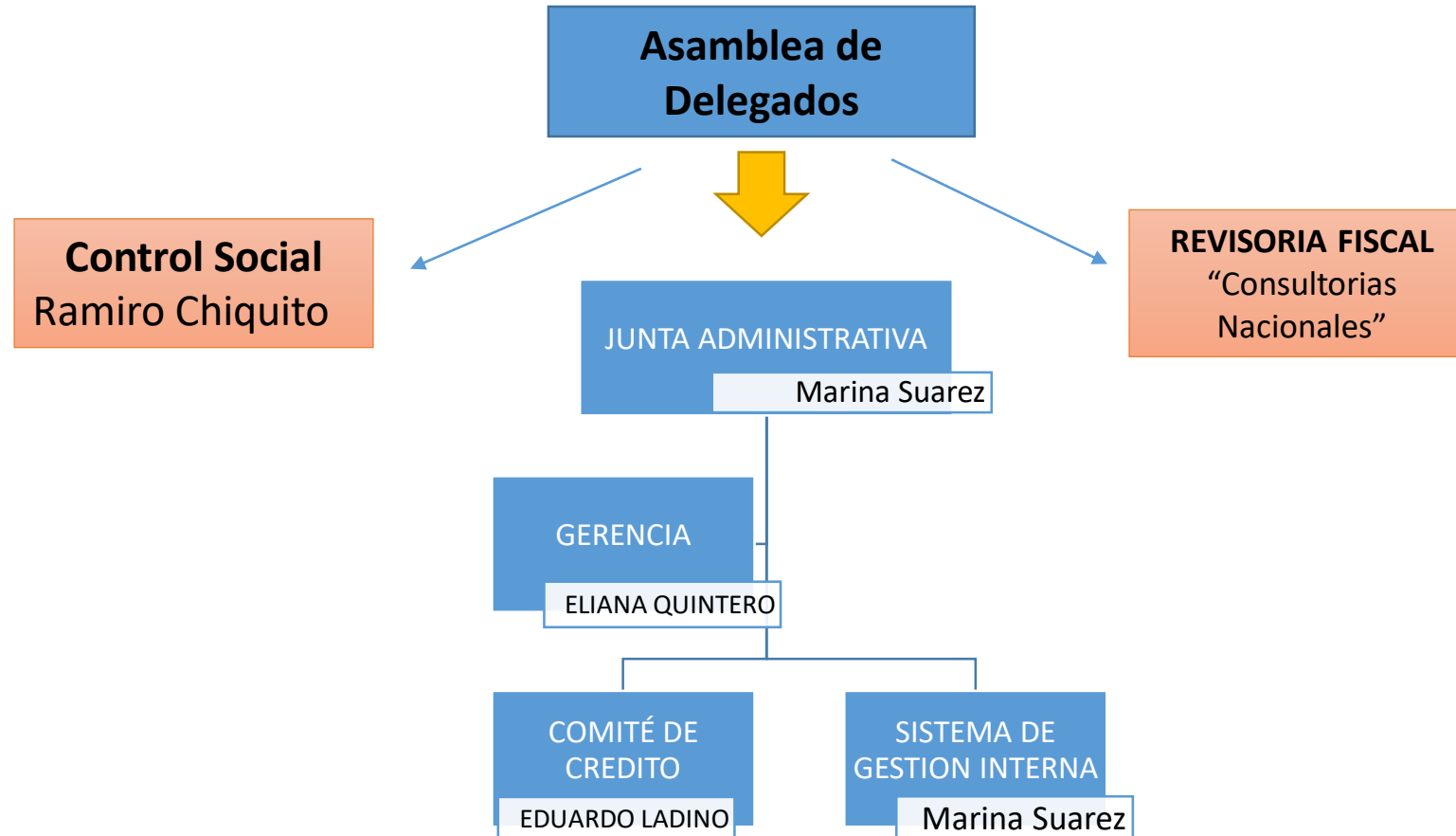

EMPLEADOS DIRECTOS APECAFEQ

PRIMA SOCIAL



- **DEISY GARCÍA**
- **(Secretaria)**
- **AMPARO TREJOS**
- **(promotora social)**
- **ELIANA QUINTERO (GERENTE) 50%**

CAFÉ XIXARACA



- **ADRIANA PINZON**
- **(Barista)**
- **LORENA CHIQUITO**
- **(Barista)**

TOSTADORA



- **LILIANA LADINO**
- **(Catadora)**
- **ENNA HINCAPIE**
- **(Tostion)**

COMPRAVENTA



- **IBAN VELASCO**
- **compra-venta**
- **ELIANA QUINTERO (GERENTE) 50%**



ASOCIADOS APECAFEQ

NOVEDADES ASOCIADOS		
AÑO	2022	2021
INGRESOS	8	3
RETIROS	50	8
FALLECIDOS	4	4
INHABILES	18	41



ASOCIADOS APECAFEQ		
AÑO	2022	2021
HOMBRES	262	308
MUJERES	104	105
ASOCIADOS	366	413

INGRESOS PRIMA SOCIAL

- En el año 2022 se negociaron seis (6) contenedores bajo el sello FAIR TRADE, esto se consiguió con el apoyo del convenio comercial entre COOPCAFER y el exportador EXPOCAFE S.A, vendidos al cliente FINLAY BEVERAGES LIMITED.

INGRESOS PRIMA FLO	
2021	2022
\$ 124,792,187	\$202,122,319



PROGRAMA SOCIAL



PROGRAMA FUNERARIO

El objetivo de este programa es dar cobertura a toda la base con un auxilio monetario del 40% (21.800) del valor del servicio funerario con base al valor pagado en Coop Risaralda ;

AUXILIO FUNERARIO		
AÑO	2021	2022
HOMBRES	132	100
MUJERES	52	45
TOTAL	184	145

	2021	2022	
Programa funerario	\$5,030,879	\$ 3,306,000	

CAPACITACIONES y CERTIFICACIONES



- ✓ **Los empleados APECAFEQ se capacitaron en temas como: Funciones y roles en la estructura de las asociaciones, crisis climática a la luz del criterio, actualización de Norma y estructura general de la misma (Criterios Fair Trade) con el asesoramiento de Elena Ramos funcionaria de la CLAC.**
- ✓ **Capacitación a contacto ante FLO-CERT, precios actuales del café, en convenio con la Clac**
- ✓ **Capacitación en Barismo a Empleada de Apecafeq en la ciudad de Popayan Tencicafe; en convenio con la CLAC.**
- ✓ **Taller manejo seguro de plaguicidas y Jornada de Salud, dirigido a todos los asociados y empleados , tuvieron lugar en la casa de la cultura el 5 y 12 de mayo; con el apoyo de profesionales como: Laura Fernanda Valencia de la Casa Syngenta, Estefania Vera (odontóloga), funcionarios del hospital Nazareth, Jenifer Yepes (deportes y salud), Conexionoptica; entre otros.**
- ✓ **Se recibieron capacitaciones para el personal administrativo de APECAFEQ, de parte de cámara de comercio, de Coordinadora colombiana del comercio justo, fundación solidaridad y UTP. En diferentes temas enfocados a mejoras diarias para la asociación**

CAPACITACIONES Y CERTIFICACIONES



- **Certificaciones social : Fairtrade-Comercio Justo es una certificación de producto (CAFÉ). Es un sello de garantía que funciona como distintivo positivo ofreciendo al consumidor seguridad acerca de los valores éticos del producto.**
- **Se atendió la Auditoria presencial por FAIRTRADE los días 21, 22 de noviembre 2022, dentro de la programación varios asociados atendieron la visita en la zona 9 vereda morro, al igual que se reunieron directivos y empleados en las instalaciones de APECAFEQ.**





CAPACITACIONES Y CERTIFICACIONES

CAPACITACIONES		CETIFICACION FLO	
AÑO 2021	AÑO 2022	AÑO 2021	AÑO 2022
\$ 2.607.900	\$3,676,887	\$ 10.839.720	\$ 10.969.296





ASAMBLEAS Y PREASAMBLEAS

- **Asambleas y Pre asambleas:** Cumpliendo con los Estatutos de la Asociación se realizó designación de **delegados y junta administradora para el periodo 2022-2024**. Se realizaron las preasambleas en las 11 zonas; una asamblea ordinaria de delegados donde se abordaron todos los temas referentes a APECAFEQ concernientes a la ejecución y rendición de cuentas del año 2021 y donde se aprobó el plan de desarrollo para el año 2022.



AÑO 2021	AÑO 2022
\$ 2.263.000	\$ 10.373.262



DETALLE AL ASOCIADO

- Se entrego un bono por valor de \$40.000; para redimir en la cacharrería súper precio; con este detalle se buscaba incentivar a los asociados a mantener la habilidad y tener sentido de pertenencia.
Beneficiados Hombre 269 Mujeres 100 \$ 14.760.000.



PROGRAMA DE PRODUCTIVIDAD Y CALIDAD





ELABORACIÓN DE MARQUESINAS

En el año 2022 se entregó 133 Metros de plástico para elaboración y mejoramiento de marquesina, donde Se beneficiaron 9 mujeres y 11 hombres, con el propósito de mejorar la calidad del café concerniente al secado.

2021	2022
\$ 2.072.652	\$ 2.528.700



MEJORAMIENTO DE DESPULPADORA

En el año 2022 se entregó auxilio en efectivo para mejorar la despulpadora, tope máximo \$80.000, presentando la factura respectiva, beneficiados 9 hombres y 2 mujeres.



2021	2022
\$ 453,650	\$ 831,900





PAGO DE FERTILIZANTES

Para el año 2022, Se Beneficiaron en total 279 asociados. Este rubro corresponde a los 5 centavos de productividad por ventas de café tipo Flo-Apecafeq; se entregó su equivalente en fertilizante a 214 hombre 65 mujeres

2021	2022
\$ 26,147,871	\$ 33,491,800

PROGRAMA AMBIENTAL



MANEJO AMBIENTAL

- En el año 2022 Dando cumplimiento a los criterio flocert;
- Diferentes talleres crisis climática y biodiversidad, algunos dictados por la CLAC.

2022	2021
\$ 1,390,000	\$ 70.000



CONVENIOS

En el año 2022 Se realizo un convenio con el comité de cafeteros para entregar 21 Sistemas Sépticos domiciliarios y 5 estufas sin humo por un valor de \$12,888,432. Se realizo un segundo convenio con la minera Miraflores para 12 fosas ecológicas beneficiando a 12 familias de la zona 7. valor \$856,100

2022	2021
\$13,184,532	\$ 10,000,000



GASTOS DE FUNCIONAMIENTO



GASTOS DE FUNCIONAMIENTO

- Durante el año 2022 Apecafeq hizo el pago a funcionarios por honorarios, contadora, revisoría fiscal, ingeniero sistemas; también de sus empleados directos en cumplimiento con la ley laboral. Cumplió con el auxilio por un valor de \$60.000 a los directivos por secciones de junta administradora y comité de control social. Al igual que los servicios, papelería, impuestos entre otros, de esta manera se garantiza estar al día y dar un buen funcionamiento de la organización. . Apecafeq mantiene vigente un convenio del Software contable con sus licencias con la empresa Fénix ingeniería y Syscafe.





GASTOS DE FUNCIONAMIENTO

GASTOS DE FUNCIONAMIENTO	
AREA ADMINISTRATIVA	\$ 31.799.000
OFICINAS	\$ 91.648.900
Medios de comunicacion	\$ 3.109.000
Gastos legales	\$ 2.229.500
Servicio públicos	\$ 2.558.446
Papelería y utiles	\$ 1.361.650
Aseo (fumigación útiles de aseo)	\$ 764.727
Gastos bancarios chequeras y comisiones)	\$ 534.709
Mantenimiento de equipos	\$ 1.664.657
Reposicion de equipos	\$ 808.319
Gastos directivos	\$ 12.342.176
Gastos de Representacion	\$ 0
Impuestos	\$ 555.240
Publicidad y propaganda	\$ 300.000
Bienestar al empleado	\$ 1.484.247
Mantenimiento, Adecuacion de instalaciones	\$ 0
Imprevistos	\$ 6.350
TOTAL GASTOS DE FUNCIONAMIENTO	\$ 151.166.921

GASTOS DE FUNCIONAMIENTO 2021	
AREA ADMINISTRATIVA	\$ 55.379.312,00
OFICINAS	\$ 54.785.519,00
Medios de comunicacion	\$ 3.010.672,00
Gastos legales	\$ 150.450,00
Servicio públicos	\$ 1.569.034,00
Papelería y utiles	\$ 857.370,00
Aseo (fumigación útiles de aseo)	\$ 823.680,00
Gastos bancarios chequeras y comisiones)	\$ 877.992,00
Mantenimiento de equipos	\$ 1.732.800,00
Reposicion de equipos	\$ 139.800,00
Gastos directivos	\$ 9.328.000,00
Gastos de Representacion	\$ 0,00
Impuestos	\$ 3.153.124,00
TOTAL	\$ 131.807.753,00



PRIMA SOCIAL 2021-2022

ORGANIZACIÓN: APECAFEO ID 814 AÑO 2022	PLAN DE DESARROLLO COMERCIO JUSTO FAIR TRADE PLANIFICACION AÑO 2022				
	OBJETIVO	PLAZO	RECURSOS	RECURSOS	RECURSOS
			PRESUPUESTO DE LA PRIMA	GASTOS DE LA PRIMA	% DE EJECUCION
RESUMEN PLAN DE DESARROLLO 2022					
SOCIAL	Realizar diversas actividades en pro del desarroll y bienestar del asociado.	Marzo11/2022 a 31 de Diciembre 31/2022	\$ 152.500.000	\$ 44.902.495	29%
AMBIENTAL	Apoyar e incentivar programas que beneficien y aporten al tema del medio ambiente	Marzo11/2022 a 31 de Diciembre 31/2022	\$ 66.000.000	\$ 14.574.532	22%
PRODUCTIVIDAD	Programas que aportan e incentiven en todas las etapas de tranformacion del café.	Marzo11/2022 a 31 de Diciembre 31/2022	\$ 234.000.000	\$ 36.852.400	16%
GASTOS DE FUNCIONAMIENTO	Direcionamiento, administracion y ejecucion de los recursos y demas actividades conexas	Marzo11/2022 a 31 de Diciembre 31/2022	\$ 232.400.000	\$ 151.166.921	65%
TOTAL PLAN DE DESARROLLO 2022			\$ 684.900.000	\$ 247.496.348	36%

TOSTADORA



PLANTA DE PRODUCCION AÑO 2022					MAQUILAS
Lineas	CUARTERON	LIBRAS	MEDIAS LIBRAS	CUARTOS	
CONSUMO	188	6419	3703	5631	1577,13
ESPECIAL	56	2669	1268	0	
PROCESOS	0	109	44	0	
ORGANICO	4	973	222	0	
CAFETERIA	133	0	0	0	
TOTAL	381	10170	5237	5631	

LABORATORIO

- Servicio de Perfilación de taza año 2022: Se perfilaron 56 muestras





DONACION KILO DE CAFE



Se realizaron 160 perfilaciones para los asociados

Nota: De cada kilo de café la merma en trilla y tostion es de 36% promedio es decir que tostado quedan 650 gramos de los cuales para la catacion se utilizan 280gramos y se le devuelve al asociado 370 gramos aproximadamente tostado y molido mas el análisis de perfilacion realizado por la catadora.



INGRESOS

TOTAL INGRESOS DE ACTIVIDADES ORDINARIAS	1.941.814.711,50
VENTA CAFE TOSTADO	233.247.797,57
VENTA CAFES PERGAMINOS	1.650.801.878,00
ACTIVIDADES CONEXAS	170.154.645,67
MAQUILADA Y PERFILACION DE TAZA	6.479.750,93
DEVOLUCIONES, REBAJAS Y DESCUENTOS EN VENTAS (DB)	-138.914.725,34
INTERESES CREDITOS CONSUMO	20.045.364,67



CUOTA DE SOSTENIMIENTO para SOLIDARIDAD Y CALAMIDAD

AL 31 de diciembre del año 2022 se recibieron \$11,730,000 de los cuales fueron destinados a entrega de auxilio de solidaridad, calamidad y por fallecimientos por valor de \$8,905,000.





CUOTA DE SOSTENIMIENTO

- ✓ Entregados por solidaridad y salud (efectivo y ramos condolencias) por fallecimiento de asociados o familiares, \$6,070,000
- ✓ Plástico calamidad ola invernal \$1,755,000 (se compraron 65 metros y fueron entregaron a 10 hombre y 3 mujeres).
- ✓ También se entregaron 9 auxilios representados en materiales por calamidad mejorar de vivienda (3 mujeres y 6 hombres) total \$1,080,000

Nota: Para el año 2023 el auxilio por solidaridad queda en \$100.000 y por calamidad \$150.000

CREDITOS



CREDITOS FONDO ROTATORIO

De fondo Rotatorio se realizaron 64 desembolsos por créditos para asociados por valor total de \$105,600,000 así:

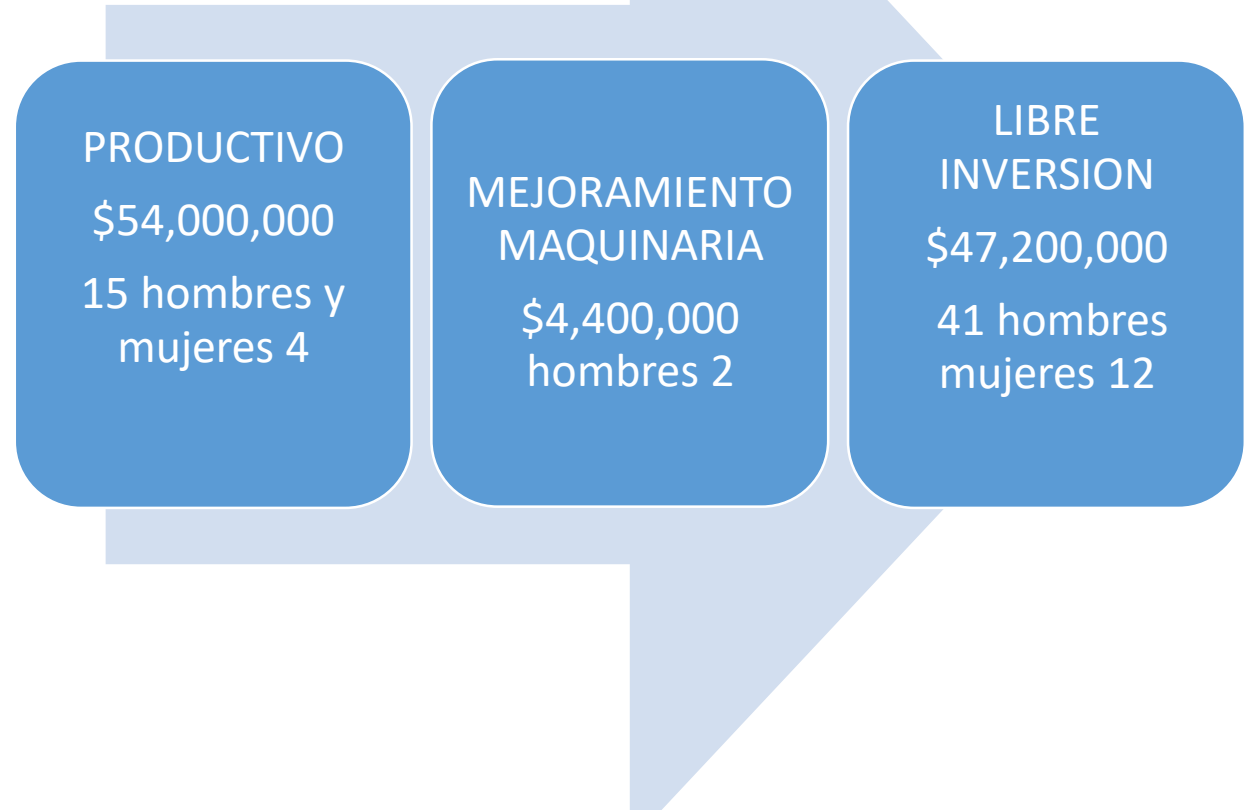

Cumplimiento de obligaciones fiscales y legales

- Los directivos de APECAFEQ han cumplido estricta y puntualmente con la totalidad de las obligaciones fiscales de orden Municipal y Nacional del año 2022. Está al día con pago de impuestos de Industria y Comercio, obligaciones tributarias, impuestos por legalización de convenios, pago de aportes Parafiscales, presentación de declaración de Renta y declaración exógena, entre los más importantes.
- APECAFEQ no tiene ningún proceso legal ni demanda por asuntos laborales o judiciales de ninguna naturaleza.





CUMPLIMIENTO DE NORMAS SOBRE PROPIEDAD INTELECTUAL



- En cumplimiento del artículo 47 de la Ley 222 de 1995 modificada con la Ley 603 del 27 de Julio del 2000, nos permitimos informar el estado de cumplimiento de normas sobre propiedad intelectual y derechos de autor por parte de la sociedad.
- En cumplimiento del artículo 1 de la Ley 603 de Julio 27 del 2000 puedo garantizar ante socios y autoridades, que los productos protegidos por derecho de propiedad intelectual están utilizados en forma legal, es decir con el cumplimiento de las normas respectivas y con las debidas autorizaciones; como también en el caso específico del Software acorde con la licencia de uso de cada programa; además, las adquisiciones de equipos es controlada de tal manera que nuestros proveedores satisfagan a la empresa con todas las garantías de que éstos son importados legalmente.
- En cumplimiento del Decreto 1406 del 1999 en sus artículos 11 y 12 nos permitimos informar que la empresa cumplió durante el período sus obligaciones de autoliquidación y pago de los aportes al Sistema de Seguridad Social Integral. La empresa se encuentra a paz y salvo por el pago de aportes al cierre del ejercicio, de acuerdo con los plazos fijados.



AGRADECIMIENTOS



Primero agradecemos a DIOS, por el trabajo y el bienestar de la asociación APECAFEDQ.

Nuestros agradecimientos más sinceros a nuestros asociados su núcleo familiar que hicieron posible que la Asociación siga siendo un gran orgullo y fortalecimiento cafetero en el municipio de Quinchia.

Igualmente agradecemos a las entidades Coopcafer, Expocafe, Federación Nacional de Cafeteros y su Comité Municipal, Cooperativa del alto occidente de caldas, Consultorias Nacionales, CLAC, FAIR TRADE, Gobernación y su Secretaria de desarrollo agropecuario por su gran apoyo y motivación con la donación de equipos de laboratorio.

A nuestros clientes: Finlays, Universidad UTP, Hospital Nazareth, Coeducar, Soitama, supermercado el LAGO, Supermercado la Colmena, Supermercado el triunfo, tiendas; Buenas vista, Batero, Naranjal, la Betaña, Anibal Pescador, Juan Carlos Trejos, Francisco Mapura, Maria Elena Trejos, tienda la economía estela vinasco, entre otros; y demás entidades que estuvieron durante el año 2022 apoyando y contribuyendo con nuestra Asociación para ser cada día más grande.



MIEMBROS DE JUNTA DIRECTIVA
NOMBRE COMPLETO
MARIA BELEN MAYA AGUDELO
EDISON TREJOS VELASCO
EDUARDO LADINO CARMONA
JOSE IGNACIO TREJOS RAMIREZ
WILLINTONG LADINO OSPINA
JAIRO DE JESUS LADINO TREJOS
ROOSVELT ARICAPA ARICAPA
MUÑOZ BARTOLO EFREN DE JESUS
LUZ MARINA SUAREZ TAPASCO

Eliana Maria Quintero Marin.
Representante Legal

