



INFORME DE GESTION AÑO 2020-2021

INTRODUCCION

- La Junta Administradora y Gerente, en cumplimiento con los Estatutos de la Asociación y de conformidad con las normas legales vigentes, presenta a los asociados de APECAFEQ y a la Asamblea General de Delegados, el informe de gestión en donde se describen las actividades más relevantes ejecutadas durante los años 2020- 2021.

“En este informe se registra las actividades que se realizaron de acuerdo al plan de desarrollo (2018-2021), así como los resultados en aspectos fundamentales para su imagen, posicionamiento y operación”

La Asociación trabajó arduamente de la mano de todos los colaboradores, directivos, asociados y aliados comerciales, para lograr avanzar y sobre llevar la crisis económica generada por la pandemia COVID-19 y diversas protestas a nivel nacional.





GENERALIDADES

- La Junta Administradora se reunió oportunamente en 11 ocasiones para dar cumplimiento a lo estipulado en los Estatutos de Apecafeq.

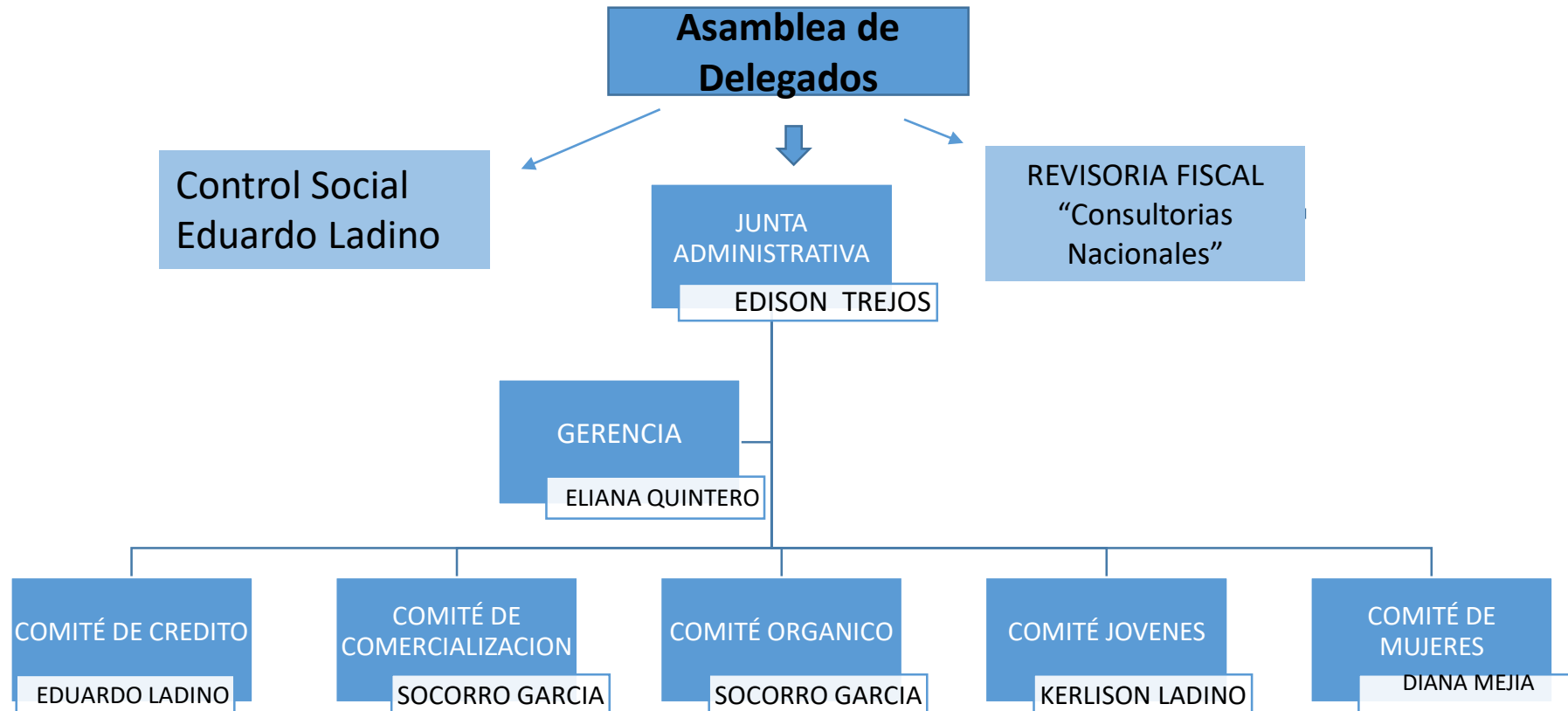

EMPLEADOS DIRECTOS APECAFEQ



PRIMA SOCIAL

- **DEISY GARCÍA**
- **(auxiliar contable –tesorera)**
- **IBAN VELASCO**
- **(compra-venta y flo)**
- **AMPARO TREJOS**
- **(promotora social y organicos)**



CAFÉ XIXARACA

- **ADRIANA PINZON**
(Barista)
- **LORENA CHIQUITO**(Barista)
- **MAYERLI BUSTAMANTE**
(Barista)



PRODUCCION

- **LILIANA LADINO**
- **(Catadora)**
- **ENNA HINCAPIE**
- **(Tostion)**





ASOCIADOS APECAFEQ



| ASOCIADOS APECAFEQ | | |
|--------------------|------------|------------|
| AÑO | 2020 | 2021 |
| HOMBRES | 332 | 308 |
| MUJERES | 106 | 105 |
| ASOCIADOS | 438 | 413 |

| NOVEDADES ASOCIADOS | | |
|---------------------|------|------|
| AÑO | 2020 | 2021 |
| INGRESOS | 18 | 3 |
| RETIROS | 13 | 8 |
| FALLECIDOS | 5 | 4 |
| INHABILES | 80 | 41 |

| PROGRAMA ORGANICO | | |
|-------------------|-----------|-----------|
| AÑO | 2020 | 2021 |
| HOMBRES | 12 | 10 |
| MUJERES | 5 | 5 |
| TOTAL | 17 | 15 |

1 TRANSICION

INGRESOS PRIMA SOCIAL Y ORGANICA

- En el año 2020 se logró la negociación de 03 contenedores y para el año 2021 se negociaron 4 contenedores, bajo el sello FAIR TRADE, esto se consiguió con el apoyo del convenio comercial entre COOPCAFER y el exportado EXPOCAFE S.A, vendidos al cliente FINLAY BEVERAGES LIMITED.



| INGRESOS PRIMA FLO | |
|--------------------|----------------|
| 2020 | 2021 |
| \$ 127.574.407 | \$ 124.792.187 |



PROGRAMA SOCIAL



PROGRAMA FUNERARIO

El objetivo de este programa es dar cobertura a toda la base con un auxilio monetario del 40% del valor del servicio funerario con base al valor pagado en Coop Risaralda :

| AUXILIO FUNERARIO | | |
|-------------------|------|------|
| AÑO | 2020 | 2021 |
| HOMBRES | 131 | 132 |
| MUJERES | 46 | 52 |
| TOTAL | 177 | 184 |

| Programa funerario | 2020 | 2021 | % |
|--------------------|-------------|--------------|-----|
| | \$4.232.934 | \$ 5.030.879 | 18% |

Capacitaciones Asociados y Nucleo familiar trabajadores y empleados

Se capacito a los empleados:

- Criterios Fair Trade con el asesoramiento de Gonzalo Rueda y Cristian Valentín Rodríguez funcionarios de la CLAC,
- Apoyo durante todo el año 2020 y parte del 2021 del ingeniero en Alimentos Juan Diego Gallego en capacitación sobre temas de salubridad y manipulación de alimentos, tramites INVIMA y Federacion de Cafeteros entre otras.
- Se unió el Cuerpo de Bomberos de Quinchia para capacitar todo el personal en primeros auxilios.
- Se conto con la colaboración de CARDER con la Ing Maria Emilia Marin asistencia de grupo organico



CAPACITACIONES



ACOMPañAMIENTO Y FORTALECIMIENTO CLAC:

- CLAC y el movimiento Comercio Justo en época de pandemia.
- Actualización de la norma FairTrade.
- Plan de Desarrollo y sus beneficios.
- Ideas para planificar auditorías externas.





CAPACITACIONES

- Se realizó la Auditoría Remota por FAIRTRADE los días 24, 25 y 26 de mayo 2021, dentro de la programación varios asociados atendieron la visita remota en diferentes zonas, al igual que se reunieron remotamente en las instalaciones de APECAFEQ, se destinaron \$ 1.100.000 Como auxilio a las personas que entendieron la auditoría.
- Se recibió una capacitación por medio del Proyecto Innpulsa sobre beneficio, recolección, secado y almacenamiento de café (en los meses de mayo a septiembre año 2021) dirigido a 4 mujeres y 6 hombres con un apoyo de económico de \$180.000 para transporte de camas africanas.
- El personal de barismo recibió capacitación por parte de la Federación a cargo del profesional LEONARDO DIAZ.

Capacitaciones

| CAPACITACIONES | | |
|----------------|--------------|--------------|
| AÑO | 2020 | 2021 |
| CAPACITACIONES | \$ 2.607.900 | \$ 1.761.300 |





APORTES A LA CCCJ

APORTES A LA CCCJ (CORDINADORA COLOMBIANA DEL COMERCIO JUSTO):

- Apecafeq participo económicamente con la CCCJ, para que nuestra asociación sea tenida en cuenta en capacitaciones.

| AÑO | VALOR |
|------------|--------------|
| 2020 | \$ 828.116 |
| 2021 | 0 |

CERTIFICACION SOCIAL



- **Certificaciones social Flol Apecafeq:** Apecafeq durante el año 2020-2021 realizo el pago de la certificación social con **Fairtrade**-Comercio Justo es una **certificación** de producto (CAFÉ). Es un sello de garantía que funciona como distintivo positivo ofreciendo al consumidor seguridad acerca de los valores éticos del producto.





CERTIFICACION SOCIAL FLO

- Para el año 2020 la CLAC creo un fondo de Alivio y dio un apoyo económico equivalente al 75% del valor de la certificación (1.665 euros) un apoyo fundamental en un año afectado por la crisis sanitaria (covid-19).

| SELLO FLO | | |
|-----------|--------------|---------------|
| AÑO | 2020 | 2021 |
| SELLO FLO | \$ 2.309.088 | \$ 10.839.720 |



PROYECTO FORTALECIMIENTO MUJERES

- Por medio la FNC se dio una capacitación sobre Productividad y calidad del café beneficiarias 6 mujeres.
- Se realizo gestión con el Comité Municipal de Cafeteros para desarrollar programa de cocinas sin humo, que beneficio a 5 mujeres asociadas.

| FORTALECIMIENTO MUJERES | |
|-------------------------|------|
| 2020 | 2021 |
| \$ 29.495 | \$ 0 |





ATENCIÓN A VISITAS

- **Atención visitas:** Por el tema de Emergencia sanitaria, las visitas fueron suspendidas temporalmente. En el año 2020 la CARDER participo arduamente con la Asociación en temas Ambientales y Orgánico, para la cual se les brindo un detalle como mínimo gesto de agradecimiento a 3 funcionarios.

| |
|-----------|
| AÑO 2020 |
| \$ 76.000 |





AUDITORIA INTERNA ORGANICA

- Durante el año 2020 se visitó las fincas de 17 productores orgánicos con el fin de verificar que cumplieran con las normas que exige el sello orgánico; trabajo realizado por la Profesional de la Carder María Emilia Marín Vargas. Para el año 2021 la CARDER patrocino el valor de la Certificación Organica, emitida por la certificadora MAYACERT

AÑO 2020

\$ 42.500





ASAMBLEAS Y PREASAMBLEAS

- **Asambleas y Pre asambleas:** Cumpliendo con los Estatutos de la Asociación durante el año 2020 se realizaron las preasambleas en las 11 zonas; una asamblea ordinaria de delegados y una asamblea extraordinaria. Donde se abordaron todos los temas referentes a APECAFEQ concernientes a la ejecución y rendición de cuentas del año 2019.



| AÑO 2021 | AÑO 2020 |
|-----------------|-----------------|
| \$ 2.263.000 | \$ 10.277.564 |



PROGRAMA EDUCATIVO

- Se entregó al asociado hábil un bono por \$20,000 para redimir en la papelería. 216 HOMBRE 83 MUJERES \$ 5.977.424.





MEJORAMIENTO DE VIVIENDA

- En el año 2021 Se hizo entrega de 3 auxilios representados en materiales, beneficiando a 3 asociados y a sus familias en las zona 6, zona 9 y zona 10, fechas de entrega (marzo26,sept24,oct4 año 2021).
\$ 2.527.395





DETALLE AL ASOCIADO

- Se entrego un kit de uso en la finca compuesto de un balde recolector de café, una cobija y 1/2 libra de café tostado, se buscaba incentivar a los asociados a mantener la habilidad y tener sentido de pertenencia. Beneficiados Hombre 254 Mujeres 100 \$ 16.985.344.





IMPREVISTOS PROGRAMA

- . CLAC establece el fondo de Alivio para apoyar organizaciones del comercio justo; para enfrentar la crisis por COVID-19, Creando un auxilio de fondo de subsidio para compra de alimentos básicos; con lo cual se logró beneficiar a 120 familias (50 Mujeres y 70 hombres)
- . Transporte de 30 cajas con kit de bioseguridad-COVID-19, donados por la CLAC y bolsas de papel para empacar kit de bioseguridad clac CCCJ Se beneficiaron 50 mujeres y 89 hombres

| 2020 | 2021 |
|------------|-----------|
| \$ 300.086 | \$ 23.200 |



PROGRAMA DE PRODUCTIVIDAD Y CALIDAD



MEJORAMIENTO DE BENEFICIADEROS

En el año 2020 Se beneficiaron 7 mujeres y 10 hombres, donde se entregaron materiales para mejorar el proceso calidad en el beneficio y el secado del café.

En el año 2021 Se entregaron materiales a 10 Asociados (9 hombres y 1 mujer) materiales como; cemento, ladrillos, zinc, varillas, tubos entre otros. El programa se empezó a ejecutar desde julio hasta a diciembre año 2021



| 2020 | 2021 |
|--------------|--------------|
| \$ 8.083.940 | \$ 7.516.026 |





ELABORACIÓN DE MARQUESINAS

En el año 2020 se entregó 535 Metros de plástico para elaboración y mejoramiento de marquesina, donde Se beneficiaron 10 mujeres y 47 hombres, con el propósito de mejorar la calidad del café concerniente al secado.

En el año 2021 se compraron 104 metros de plástico y se entregaron a 14 asociados (10 hombres y 4 mujeres) ejecutado entre los meses de junio a diciembre año 2021.

| 2020 | 2021 |
|--------------|--------------|
| \$ 6.518.834 | \$ 2.072.652 |



MEJORAMIENTO DE DESPULPADORA

En el año 2020 se entregó auxilio en efectivo para mejorar la despulpadora, tope máximo \$80.000, resultando beneficiados 11 hombres y 4 mujeres.

Par el año 2021, Se un apoyo economico máximo de \$150,000 , a 4 asociados (3hombre y 1 mujer) para compra de repuestos para maquina despulpadora.



| 2020 | 2021 |
|------------|------------|
| \$ 906.700 | \$ 453.650 |





PAGO DE FERTILIZANTES

Para el año 2020, Se Beneficiaron en total 177 hombres y 58 mujeres

En el año 2021 Este corresponde a los 5 centavos de productividad por ventas de café tipo Flo-Apecafeq; se entrego su equivalente en fertilizante a 140 hombre 49 mujeres

| 2020 | 2021 |
|---------------|---------------|
| \$ 31.842.597 | \$ 26.147.871 |





CONVENIOS

- Convenio con cámara de comercio, proyecto Innpulsa y Cluster café de Risaralda sobre el temas de cafes especiales (en los meses de mayo a septiembre año 2021), capacitación y preparación en catacion. El aporte por APECAFEQ fue de \$ 941.000
- Liliana Ladino (Catadora) logro uno de los 5 cupos a nivel departamental para la certificación como catadora Q-GRADER.





INSPECCION INTERNA

En el año 2021 se realizaron inspecciones internas en campo para dar cumplimiento a los criterios Fair Trade, se iniciaron el 28 de agosto al 30 de septiembre año 2021, se contrataron y se capacitaron 5 auditores hijos de asociados.

Total inversión \$7.500.000



PROGRAMA AMBIENTAL



RECOLECCION BASURAS

- En el año 2020 se dio Auxilio en Efectivo hasta \$50.000 para subsidiar el pago del carro que va a recoger las basuras en 5 zonas.
- En el año 2021, se realizo publicidad para el programa manejo seguro de plaguicidad, mediante volantes para reciclar envases deplaguicidas y bolsas de platano/ la informacion era dirigida para toda la base y comunidad en general.



| 2020 | 2021 |
|------------|-----------|
| \$ 250.000 | \$ 70.000 |





CERRAMIENTO DE NACIMIENTOS

En el 2020, Se entregaron 1.200mtr de alambre para cercar el nacimiento del acueducto que riega las veredas de La palma, San José y Versailles, donde se benefician 82 familias de las cuales 30 son asociados APECAFEO.

En el año 2021 entregaron materiales para cerramiento de nacimientos de agua (alambre, mayolica, 1 rollo de maya, codos y tubo galvanizado) , zonas 4, zona 9 y zona 5. Se beneficiaron 96 familias (156mujeres 182hombres) se entregaron en febrero, Septiembre y noviembre año 2021,



| 2020 | 2021 |
|------------|--------------|
| \$ 535.148 | \$ 2.353.782 |





TANQUES DE ALMACENAMIENTO DE AGUA

- Se entregaron 10 tanques en la Zona 5 para asociados y uno comunitario, para el proyecto Aguas Lluvias que consiste en la instalación de unos canales en los techos de las viviendas para conducir el agua producto de lluvias hasta los tanques de almacenamiento, con el objetivo de garantizar agua en la vivienda en épocas de lluvia, dichas viviendas por su posición geográfica no cuentan con agua potable.

AÑO 2020

\$ 3.228.650



CONVENIOS

En el año 2021 Se realizo un convenio con el comité de cafeteros para entregar 19 Sistemas Sépticos domiciliarios y 5 estufas sin humo por un valor de \$13.061.211 de los cuales \$10.000.000 salieron de FLO y \$3.061.211 por las utilidades de las actividades conexas, Se entregaron en las fechas entre mayo y junio 2021.



| 2020 | 2021 |
|------|---------------|
| \$0 | \$ 13.061.211 |





IMPREVISTOS

En el año 2020 Se realizo en convenio con el Comité de Orgánicos la entrega de Zinc para la fabricación de las Composteras para los asociados orgánicos por un monto máximo de \$ 175.000 por asociado. Se entrego a 3 mujeres y 9 hombres.

En el año 2021 se entregaron 10 hojas de zinc a 1 hombre y una mujer productores organicos, para hacer las fosas ecologica.



| 2020 | 2021 |
|--------------|------------|
| \$ 1.030.500 | \$ 147.538 |

ADECUACION TANQUES SISTEMAS DE AGUAS MIELES

- En el año 2020 se realizaron adecuaciones a estos sistemas; con el objetivo de mejorar su funcionamiento y mitigar la contaminación de las fuentes hídricas de la finca; beneficiando a 2 Mujeres 4 Hombres. Estos SMTA se encuentran en buen estado.

| |
|------------|
| AÑO 2020 |
| \$ 535.000 |



GASTOS DE FUNCIONAMIENTO



GASTOS DE FUNCIONAMIENTO

- Durante el año 2020 y 2021 Apecafeq hizo el pago a funcionarios por honorarios, como son representante legal, contadora, revisoría fiscal, sistemas e ingeniero en alimentos; también empleados en cumplimiento con la ley laboral. Cumplió con el auxilio por un valor de \$50.000 a los directivos por secciones de junta administradora y comité de control social. Al igual que los servicios, impuestos y gastos de representación en diferentes escenarios, pagos a entidades estatales; también realizó la adecuación de la bodega para el área productiva en la cra. 1 # 11-20, al igual que una nueva tienda de café en el área común de la bodega (centro de acopio); de esta manera se garantiza estar al día y dar un buen funcionamiento de la empresa. Apecafeq mantiene vigente un convenio del Software contable con sus licencias con la empresa Fénix ingeniería y Syscafe.





GASTOS DE FUNCIONAMIENTO

| GASTOS DE FUNCIONAMIENTO | 2020 |
|--|-----------------------|
| Salarios representante legal ,contador, revisor fiscal | \$ 40.152.148 |
| Salario secretaria-salario tecnico -salario promotora | \$ 41.531.280 |
| Medios de comuniccaion | \$ 3.870.324 |
| Gastos legales | \$ 306.700 |
| Servicio públicos | \$ 3.814.488 |
| Papelería y utiles | \$ 3.333.490 |
| Aseo (fumigación útiles de aseo) | \$ 1.001.541 |
| Gastos bancarioshequeras y comisiones) | \$ 1.261.938 |
| Mantenimiento de equipos | \$ 1.471.600 |
| Reposicion de equipos | \$ 0 |
| Gastos directivos | \$ 8.330.883 |
| Gastos de Representacion | \$ 1.303.450 |
| Impuestos | \$ 1.633.100 |
| Detalles al asociado | \$ 10.338.462 |
| Publicidad y propaganda | \$ 150.000 |
| Bienestar al empleado | \$ 2.391.000 |
| Imprevistos | \$ 26.824.068 |
| TOTAL GASTOS DE FUNCIONAMIENTO | \$ 147.714.472 |

| GASTOS DE FUNCIONAMIENTO 2021 | |
|--|--------------------------|
| AREA ADMINISTRATIVA | \$ 55.379.312,00 |
| OFICINAS | \$ 54.785.519,00 |
| Medios de comunicaion | \$ 3.010.672,00 |
| Gastos legales | \$ 150.450,00 |
| Servicio públicos | \$ 1.569.034,00 |
| Papelería y utiles | \$ 857.370,00 |
| Aseo (fumigación útiles de aseo) | \$ 823.680,00 |
| Gastos bancarios chequeras y comisiones) | \$ 877.992,00 |
| Mantenimiento de equipos | \$ 1.732.800,00 |
| Reposicion de equipos | \$ 139.800,00 |
| Gastos directivos | \$ 9.328.000,00 |
| Gastos de Representacion | \$ 0,00 |
| Impuestos | \$ 3.153.124,00 |
| TOTAL | \$ 131.807.753,00 |

PRIMA SOCIAL 2020-2021

| RESUMEN EJECUCION PLAN DE DESARROLLO | | 2021 | 2020 |
|---|--|-----------------------|-----------------------|
| SOCIAL | Realizar diversas actividades en pro del desarrollo y bienestar del asociado. | \$ 39.869.329 | \$ 20.703.683 |
| AMBIENTAL | Apoyar e incentivar programas que beneficien y aporten al tema del medio ambiente | \$ 12.571.320 | \$ 5.579.298 |
| PRODUCTIVIDAD | Programas que aportan e incentiven en todas las etapas de tranformacion del café. | \$ 44.631.199 | \$ 70.334.847 |
| GASTOS DE FUNCIONAMIENTO | Direccionamiento, administracion y ejecucion de los recursos y demas actividades conexas | \$ 131.807.753 | \$ 147.714.472 |
| TOTAL EJECUCION PLAN DE DESARROLLO 2021-2020 | | \$ 228.879.601 | \$ 244.332.300 |



Centro de acopio, ubicado en la Calle 1 No. 11-20

- A inicios del año 2020 se empezó con las obras de remodelación para la instalación de la planta de producción de café tostado y molido.





PLANTA DE PRODUCCION

| PROCESO FABRICACION CAFÉ DE ENERO-DICIEMBRE 2020 | | | | | | |
|--|------------------|---------------|-------------|-------------|-------------|-------------|
| TIPOS DE CAFÉ | KILOS PROCESADOS | KILOS MOLIDOS | CUARTOS | MEDIAS | LIBRAS | CUARTERONES |
| ESTANDAR | 5198,8 | 3290,5 | 4688 | 3764 | 2517 | 207 |
| EXCELSO | 1855,285 | 1237 | 0 | 998 | 1266 | 167 |
| ORGANICO | 349,7 | 230,5 | 16 | 0 | 457 | 0 |
| NATURAL ORGA | | 48 | 16 | 92 | | |
| TOTAL | 7403,785 | 4806 | 4704 | 4762 | 4240 | 374 |

- Ingresos por venta de café molido y tostado en el año 2020 fueron de: \$81.666.631.01

| MAQUILAS | |
|---|-----------|
| PERGAMINO | K MOLIDOS |
| 367,6 | 233,45 |
| Los ingresos por Maquila en el año 2020 fueron de: \$4.379761 | |



PLANTA DE PRODUCCION



| PRODUCCION PRODUCTO TERMINADO | | | | | |
|-------------------------------|----------|---------------|----------|---------------|----------|
| CAFÉ QUINCHIA | UNIDADES | CAFÉ ESPECIAL | UNIDADES | CAFÉ ORGANICO | UNIDADES |
| CUARTOS | 5042 | | | | |
| MEDIAS | 4145 | MEDIAS | 1656 | | |
| LIBRAS | 2950 | LIBRAS | 1967 | LIBRAS | 1097 |
| CUARTERONES | 288 | CUARTERONES | 266 | | |
| TOTAL UNIADES | 12425 | | 3889 | | 1097 |
| TOTAL KILOS MOLIDOS | 5760,75 | | | | |

PRODUCCION CAFÉ AVIFRUITS

| ESPECIAL PERGAMINO | PRODUCTO TERMINADO |
|--------------------|--------------------|
| 865 K | 2200 MEDIAS |

MAQUILADAS 2021

| PERGAMINO | PRODUCTO TERMINADO |
|-----------|--------------------|
| 3616,2 | 2340,995 |



LABORATORIO Y TORREFACCION

- Servicio de Perfilación de taza: Se perfilaron 80 muestras así:

Servicio de Perfilación de taza: se perfilaron 80 muestras así:

| Asociados | Para Transformación | Independientes |
|-----------|---------------------|----------------|
| 27 | 47 | 6 |



DONACION KILO DE CAFE



| ASOCIADOS | VEREDA | ZONA |
|---------------------------------|---------------|------|
| GOMEZ MARIOLA NAHOMY | EL HIGO | 1 |
| HERNANDEZ TAPASCO DIDIER ANTONI | BUENA VISTA | 2 |
| TREJOS DE BATERO FLOR ESNEDA | HUIZANA | 3 |
| ARICAPA ARCE ELIBARDO ANTONIO | MIRACAMPOS | 3 |
| ARCE ARCE LUZ EDILIA | POMESIA | 4 |
| IBARRA SUAREZ HECTOR IVAN | LA PALMA | 5 |
| TAPASCO MANSO JOSE VIDAEI | LA CUMBRE | 5 |
| MONTOYA LOTERO NORBERTO ANTON | YARUMAL | 5 |
| MOLINA LADINO CARLOS ALBERTO | CUMBRE | 5 |
| SUAREZ MANSO ANA DIOSELINA | LA CIENAGA | 5 |
| LADINO TAPASCO ALCIDES ANTONIO | NARANJAL | 6 |
| VELASCO LADINO ERDILIO ANTONIO | NARANJAL | 6 |
| TAPASCO LADINO LUIS IVAN | NARANJAL | 6 |
| LADINO EUSEBIO ANTONIO | NARANJAL | 6 |
| LADINO ESPINOSA BRAINER | EL CEDRAL | 6 |
| ARICAPA LADINO JOSE URIEL | SANTA MARIA | 6 |
| LADINO MANSO RUBEN ALBERTO | EL CEDRAL | 6 |
| VELASCO LADINO ERDILIO ANTONIO | NARANJAL | 6 |
| GOMEZ MORALES BLANCA AURELIA | SANTASOFIA | 7 |
| SUAREZ LADINO JOSE ABAD | SANTA SOFIA | 7 |
| ARICAPA GARCIA MARIA MARTA | PRIMAVERA | 8 |
| CHIQUITO CRUZ GILDARDO DE JESUS | VERSALLES | 9 |
| CHIQUITO CRUZ GILDARDO DE JESUS | VERSALLES | 9 |
| VILLADA LOPEZ GUSTAVO DE JESUS | SANTA CECILIA | 10 |
| VINASCO PINEDA MAURO DE JESUS | LA ARGENTINA | 10 |
| TAPASCO MARCENY | EL CAIRO | 11 |



Nota: De cada kilo de café donado se utilizan 250gramos para la perfilacion de taza y los 750gramos sobrantes se suman al inventario de café para transformación, este café se ofrece a los asociados cuando hay reuniones o los días jueves y sábados que es la mayor afluencia de asociados en las oficinas de APECAFEDQ.



| # | NOMBRE ASOCIADO | VEREDA | ZONA | PUNTAJE |
|----|----------------------------------|----------------|------|---------|
| 1 | GOMEZ MARIOLA NAHOMY | EL HIGO | 1 | 81,25 |
| 2 | DANILO GUEVARA | BATERO | 1 | 83 |
| 3 | SERAFIN ANTONIO TREJOS | BATERO | 1 | 81 |
| 4 | DARIO FRANCO | BATERO | 1 | 84,75 |
| 5 | RUBY GUEVARA | BATERO | 1 | 82,25 |
| 6 | ANCIZAR MANZO | BATERO | 1 | 83,25 |
| 7 | MARIANA TREJOS | BATERO | 1 | 82,5 |
| 8 | JORGE JULIO TREJOS | BATERO | 1 | 83,25 |
| 9 | JAVIER DE JESUS TREJOS | BATERO | 1 | 84 |
| 10 | GULLERMO BETENACURT | BATERO | 1 | 80,5 |
| 11 | ORLANDO ANTONIO MELCHOR | BATERO | 1 | 83,25 |
| 12 | IGNACIO TREJOS | BATERO | 1 | 83 |
| 13 | HERNA DIAZ ROTAVISTA | BATERO | 1 | 82 |
| 14 | HERNANDEZ TAPASCO DIDIER ANTONIO | BUENA VISTA | 2 | 84,25 |
| 15 | HORACIO VELAZQUES VECERRA | MINARICA | 2 | 81,25 |
| 16 | MARIELA CANO | BUENA VISTA | 2 | 83 |
| 17 | ENSUEÑO BARTOLO | JUANTAPADO | 2 | 82 |
| 18 | FERNANDO CHOREN | BUENA VISTA | 2 | 82,5 |
| 19 | EFRAIN CALVO | JUAN TAPADO | 2 | 83 |
| 20 | ROBERTO MOSQUERA | BUENA VISTA | 2 | 81,5 |
| 21 | ANTIDIO BUENO MUÑOZ | BUENAVISTA | 2 | 84 |
| 22 | JORGE CALVO | JUAN TAPADO | 2 | 81,25 |
| 23 | ADALBERTO CANO | EL HIGO | 2 | 83,75 |
| 24 | ROSA ARBOLEDA | HUIZANA | 3 | 83,75 |
| 25 | TREJOS DE BATERO FLOR ESNEDA | HUIZANA | 3 | 82,25 |
| 26 | OMAR ARICAPA CEBALLOS | MIRACAMPOS | 3 | 81 |
| 27 | ARICAPA ARCE ELIBARDO ANTONIO | MIRACAMPOS | 3 | 82,5 |
| 28 | LIBARDO ARICAPA | MIRACAMPOS | 3 | 83,75 |
| 29 | OSIEL GASPAR | HUIZANA | 3 | 84 |
| 30 | ESNEDA TREJOS | HUIZANA | 3 | 83,25 |
| 31 | LIBIA GAVIRIA | HUIZANA | 3 | 82 |
| 32 | ARCE ARCE LUZ EDILIA | POMESIA | 4 | 79,5 |
| 33 | LEONEL MEJIA | RIOGRANDE | 4 | 80,75 |
| 34 | ANTONIO VALENCIA LARGO | HUIZANA | 4 | 83 |
| 35 | DIDIER VINASCO | QUICHIA VIEJO | 4 | 83,5 |
| 36 | FABIO BERMUDEZ | RIO GRANDE | 4 | 83 |
| 37 | ROSA EMILIA ARBOLEDA | HUIZANA | 4 | 83,75 |
| 38 | ARCECIO SUAREZ | POMESIA | 4 | 83,5 |
| 39 | ARBELIO CLAVIJO | QUINCHIA VIEJO | 4 | 83,75 |
| 40 | DIEGO BERMUDEZ | RIO GRANDE | 4 | 81 |
| 41 | ALBEIRO BERMUDEZ | RIO GRANDE | 4 | 85 |
| 42 | EDIER VINASCO | QUINCHIA VIEJO | 4 | 82 |
| 43 | UBALDO TAPASCO | QUINCHIA VIEJO | 4 | 81,5 |
| 44 | LUIS FERNANDO ARICAPA | QUINCHIA VIEJO | 4 | 81,5 |
| 45 | IBARRA SUAREZ HECTOR IVAN | LA PALMA | 5 | 83,25 |
| 46 | ROSALBA MANZO LADINO | LA CUMBRE | 5 | 84 |
| 47 | TAPASCO MANSO JOSE VIDAEI | LA CUMBRE | 5 | 83,75 |
| 48 | ANA DIOSELINA SUAREZ | LA CIENAGA | 5 | 82,25 |
| 49 | YEISON QUEBRADA | MANZANARES | 5 | 80,25 |
| 50 | MONTROYA LOTERO NORBERTO ANTONIO | YARUMAL | 5 | 84,25 |
| 51 | MOLINA LADINO CARLOS ALBERTO | CUMBRE | 5 | 83,28 |
| 52 | ROSALBA MANZO LADINO | LA CUMBRE | 5 | 80,25 |
| 53 | RUSBEL OCAMPO | SAN JUAN | 5 | 83 |
| 54 | FLOR MARIA OCAMPO | LA PALMA | 5 | 80,5 |
| 55 | LUIS CARLOS TREJOS | LA CIENAGA | 5 | 84 |
| 56 | JAIME OCAMPO | LA PALMA | 5 | 82,5 |
| 57 | AURELIO UTIMA | MANZANARES | 5 | 80,75 |
| 58 | LIMBANIA ARICAPA | SAN JUAN | 5 | 81 |
| 59 | GABRIEL JESUS OCAMPO | LA PALMA | 5 | 83,25 |
| 60 | LADINO TAPASCO ALCIDES ANTONIO | NARANJAL | 6 | 84 |
| 61 | VELASCO LADINO ERDILIO ANTONIO | NARANJAL | 6 | 82,5 |
| 62 | TAPASCO LADINO LUIS IVAN | NARANJAL | 6 | 83 |
| 63 | JAIME SUAREZ | NARANJAL | 6 | 82,5 |
| 64 | LADINO EUSEBIO ANTONIO | NARANJAL | 6 | 80,25 |
| 65 | LADINO ESPINOSA BRAINER | EL CEDRAL | 6 | 83,75 |
| 66 | ARICAPA LADINO JOSE URIEL | SANTA MARIA | 6 | 84 |
| 67 | LADINO MANSO RUBEN ALBERTO | EL CEDRAL | 6 | 84,25 |
| 68 | LUZ DARI BARTOLO | NARANJAL | 6 | 82 |
| 69 | JESUS ANTONIO PINTO | PALOGGRANDE | 6 | 83,5 |
| 70 | ARACELLY BARTOLO | NARANJAL | 6 | 82,5 |
| 71 | ANCIZAR ARICAPA | CRUCES | 6 | 84 |
| 72 | OCTAVIO TAPASCO | CRUCES | 6 | 83,75 |
| 73 | EVELIO ARICAPA | CRUCES | 6 | 81,25 |
| 74 | LUZ EDIT GOMEZ | NARANJAL | 6 | 82,75 |
| 75 | ALBERCIO ANTONIO GUEVARA | PALOGGRANDE | 6 | 84 |
| 76 | URIEL ARICAPA | SANTA MARIA | 6 | 81,25 |
| 77 | FABIO VELASCO | SANTA MARIA | 6 | 83 |
| 78 | ANA LILIA LADINO | CEDRAL | 6 | 82,5 |
| 79 | GONZALO DE JESUS MOSQUEA | CEDRAL | 6 | 82,25 |
| 80 | CRUZ ELENA MANZO | NARANJAL | 6 | 80 |

| | | | | |
|-----|----------------------------------|---------------|----|-------|
| 81 | ELVIRA LADINO MOLINA | NARANJAL | 6 | 80,75 |
| 82 | ROSA ILBANIA LADINO | NARANJAL | 6 | 82,75 |
| 83 | REINALDO GUARUMO | NARANJAL | 6 | 80,25 |
| 84 | HUBER | | | 81,25 |
| 85 | RUBEN ALBERTO LADINO | CEDRAL | 6 | 82 |
| 86 | GERARDO MOTATO | YARUMAL | 6 | 79,75 |
| 87 | GOMEZ MORALES BLANCA AURELIA | SANTA SOFIA | 7 | 79,75 |
| 88 | SUAREZ LADINO JOSE ABAD | SANTA SOFIA | 7 | 81,25 |
| 89 | DANOIS DE JESUS MOLINA | SANTA SOFIA | 7 | 82 |
| 90 | MARIA BELEN MAYA | SANTA SOFIA | 7 | 83 |
| 91 | ANTIDIO DE JESUS CLAVIJO | SANTA SOFIA | 7 | 79,75 |
| 92 | NUÑOLA BARTOLO | SANTA SOFIA | 7 | 79,75 |
| 93 | CONSUELO OBANDO | LOS MEDIOS | 7 | 81 |
| 94 | DORA LADINO | SANTA SOFIA | 7 | 78,75 |
| 95 | LUIS HERNESTO CARTAGENA | SANTA SOFIA | 7 | 80,25 |
| 96 | LIDA MAREICE HENADO | SANTA SOFIA | 7 | 84,5 |
| 97 | ERNESTO RIOS | MIRAFLORES | 7 | 82,5 |
| 98 | FABIO ZAPATA | SANTA SOFIA | 7 | 81,75 |
| 99 | GLORIA AMPARO ARICAPA | MIRAFLORES | 7 | 80,25 |
| 100 | HORACIO CLAVIJO | VERACRUZ | 7 | 82,25 |
| 101 | RAMON EUGENIO CARDONA | MIRAFLORES | 7 | 81,75 |
| 102 | ENRIQUE GUAPACHA | SANTA SOFIA | 7 | 80,5 |
| 103 | AMPARO BARTOLO | SANTA SOFIA | 7 | 81,5 |
| 104 | LUIS ENRIQUE MAYA | SANTA SOFIA | 7 | 82,25 |
| 105 | JOSE ALONSO LOPEZ | LOS MEDIOS | 7 | 80,25 |
| 106 | ARICAPA GARCIA MARIA MARTA | PRIMAVERA | 8 | 82 |
| 107 | MARIA ALIRIA GAÑAN | VILLA RICA | 8 | 82,25 |
| 108 | MARIA DEL CARMEN GAÑAN | VILLA RICA | 8 | 82,25 |
| 109 | LIBANIEL LADINO | VILLA RICA | 8 | 83 |
| 110 | HERNESTO DE JESUS VELASCO | SANTA ELENA | 8 | 82 |
| 111 | CHIQUEITO CRUZ GILDARDO DE JESUS | VERSALLES | 9 | 83,25 |
| 112 | ALBEIRO CRUZ | VERSALLES | 9 | 82,5 |
| 113 | LIBARDO DE JESUS BETANCURT | MORRO | 9 | 83 |
| 114 | SIGIFREDO GUAPACHA | PRIMAVERA | 9 | 82 |
| 115 | LEONEL GUAPACHA BEDOYA | PRIMAVERA | 9 | 81,5 |
| 116 | EVELIA SUAREZ | SAN JOSE | 9 | 82,25 |
| 117 | SIGIFREDO CLAVIJO | SAN JOSE | 9 | 83 |
| 118 | BLANCA AURORA RESTREPO | VERSALLES | 9 | 82 |
| 119 | EDINANSELA QUEBRADA | MORRO | 9 | 82,25 |
| 120 | ARCECIO BEDOYA | SAN JOSE | 9 | 81 |
| 121 | ORLANDO RESTREPO | VERSALLES | 9 | 82 |
| 122 | ASDRUBAL HINCAPIE | MORRO | 9 | 81,75 |
| 123 | GUEILER HINCAPIE | MORRO | 9 | 82,25 |
| 124 | HERMES ENRIQUE SUAREZ | MORRO | 9 | 81,25 |
| 125 | NORADY VINASCO | MORRO | 9 | 84 |
| 126 | VILLADA LOPEZ GUSTAVO DE JESUS | SANTA CECILIA | 10 | 81 |
| 127 | VINASCO PINEDA MAURO DE JESUS | LA ARGENTINA | 10 | 82 |
| 128 | ALDEMAR DE JESUS TUZARMA | ENCENILLA | 10 | 84,25 |
| 129 | ALBEIRO VILLANEDA | ARGENTINA | 10 | 78,75 |
| 130 | ALEXANDRA HOLGUIN | SUMERA | 10 | 82 |
| 131 | LUZ ADELA RUIZ | ARGENTINA | 10 | 83,25 |
| 132 | JORGE ENRIQUE VELEZ | ALEGRÍAS | 10 | 82 |
| 133 | CESARIO HEREDIA | ZUMERA | 10 | 83,5 |
| 134 | ILDA NORA VINASCO | LA ARGENTINA | 10 | 83,25 |
| 135 | NONATO CUESTA | Insambra | 10 | 81,25 |
| 136 | RUBEN DARIO CARDONA | Insambra | 10 | 82,5 |
| 137 | JORGE CALVO | ARGENTINA | 10 | 82 |
| 138 | CARLOS IBARRA | CENILLAL | 10 | 83,5 |
| 139 | JAIRO ACEVEDO | ALEGRÍAS | 10 | 80,25 |
| 140 | DORA RIOS | SUMERA | 10 | 81,5 |
| 141 | ALEXANDER BAÑOL | Insambra | 10 | 82 |
| 142 | AURELIO BATERO | SANTA CECILIA | 10 | 83,75 |
| 143 | GONZALO VILLANEDA | VILLA NUEVA | 10 | 81 |
| 144 | MARIA IDALBA BATERO | VILLA NUEVA | 10 | 83,75 |
| 145 | MIGUEL GRAJES BATERO | SANTA CECILIA | 10 | 82 |
| 146 | MARIEL ANGELO VELASQUEZ | ZUMERA | 10 | 83 |
| 147 | GONSALO BATERO TREJOS | LA ARGENTINA | 10 | 84 |
| 148 | JAIRO ACEVEDO | ALEGRÍAS | 10 | 83,75 |
| 149 | GUILLERMO ALZATE | VILLA NUEVA | 10 | 83,75 |
| 150 | ESGARDO PELAEZ | VILLA NUEVA | 10 | 84 |
| 151 | AURELIO BATERO | SANTA CECILIA | 10 | 83 |
| 152 | GUSTAVO URIBE | CENILLAL | 10 | 81 |
| 153 | RUBIELA TREJOS GUEVARA | VILLA NUEVA | 10 | 82 |
| 154 | GONZALO BATERO | ARGENTINA | 10 | 83,25 |
| 155 | TAPASCO MARCENY | EL CAIRO | 11 | 80,5 |
| 156 | SULFAN TAPASCO | EL CAIRO | 11 | 81,25 |
| 157 | EDIER ARCE | PLANADA | 11 | 84,25 |
| 158 | ARBELIO MANZO | LA ITALICA | 11 | 81,25 |
| 159 | LUIS ALBERTO POSADA | PUNTELANZA | 11 | 83,75 |
| 160 | CARLOS GUAPACHA | PUNTELANZA | 11 | 84 |



INGRESOS

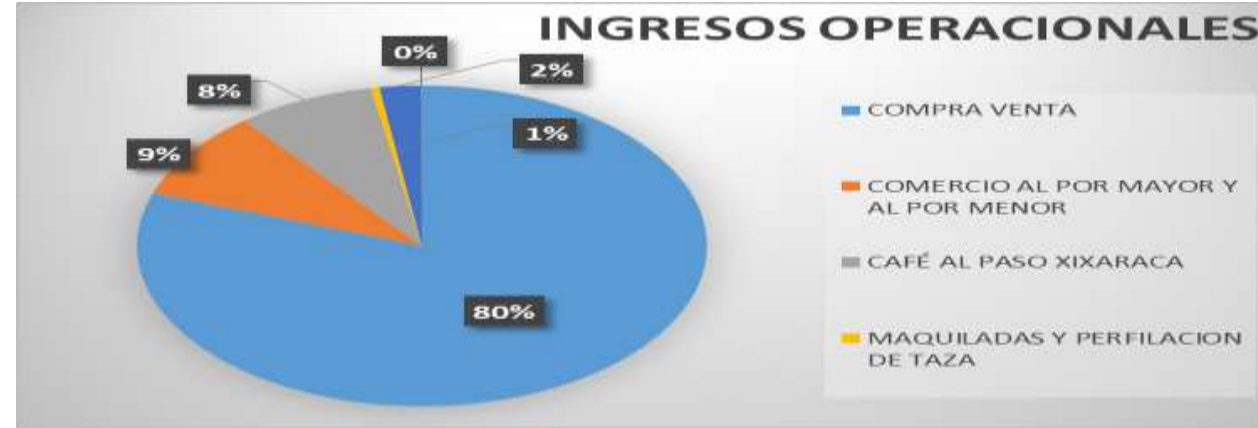

| INGRESOS | 2020 |
|--|-----------------------|
| TOTAL INGRESOS OPERACIONALES | \$ 912.877.033 |
| COMPRA VENTA | \$ 733.647.024 |
| COMERCIO AL POR MAYOR Y AL POR MENOR | \$ 81.666.631 |
| CAFÉ AL PASO XIXARACA | \$ 71.690.907 |
| MAQUILADAS Y PERFILACION DE TAZA | \$ 4.379.761 |
| SERVICIO DE CREDITO-INTERESES CRÉDITOS CONSUMO | \$ 21.682.948 |
| DEVOLUCIONES, REBAJAS Y DESCUENTOS EN VENTAS | -\$ 190.238 |





INGRESOS



| INGRESOS OPERACIONALES 2021 | |
|------------------------------------|-------------------------|
| COMPRAVENTA | 1.922.378.339,42 |
| CAFETERIA Y PRODUCCION | 132.617.106,52 |
| MAQUILAS | 6.188.376,46 |
| CREDITOS | 21.866.041,66 |
| DEVOLUCIONES | -1.112.382,00 |
| TOTAL | 2.081.937.482,06 |



CUOTA DE SOSTENIMIENTO

AL 31 de diciembre del año 2020 se recibieron \$9.240.000; por este concepto. Los cuales fueron destinados a entrega de auxilio de solidaridad y calamidad por fallecimientos por valor de \$2.130.000, se entregaron en total 27 auxilios, distribuidos en 8 por fallecimiento de asociado o núcleo familiar, 27 por solicitud para ayuda por temas de salud.



CUOTA DE SOSTENIMIENTO

- Al 31 de Diciembre de 2021, FONDO SOLIDARIDAD RECIBIDO \$9.805.500 - EJECUTADOS: \$8.071.800
ASI:
- Entregados solidaridad salud \$3.892.800 a 45 asociados para temas de salud propio o de su núcleo familiar (exámenes, viajes por salud, formulas) 12 mujeres y 33 hombres
- Plástico calamidad ola invernal \$3.009.000 (se compraron 130 metros y se entregaron 65 metros 10 hombre y 1 mujeres).
- También se entregaron 4 auxilios representados en materiales (3 hombres y 1 mujer) total \$480.000
- Se entregaron 8 auxilios (efectivo y ramos condolencias) por fallecimiento de asociados o familiares, \$ \$690.000.





CREDITOS

- **PROYECTO ALIANZAS PRODUCTIVAS**

Del Proyecto alianzas productivas desde el año 2015 al año 2020 se han recaudado \$199.902.796.

El proyecto inicio con \$356.941.760 beneficiando a 124 asociados de los cuales hasta el año 2020 están al día tan solo 51 Asociados.

CREDITOS FONDO ROTATORIO

De fondo Rotatorio se realizaron 90 desembolsos por créditos para asociados por valor total de \$131.300.000 asi:

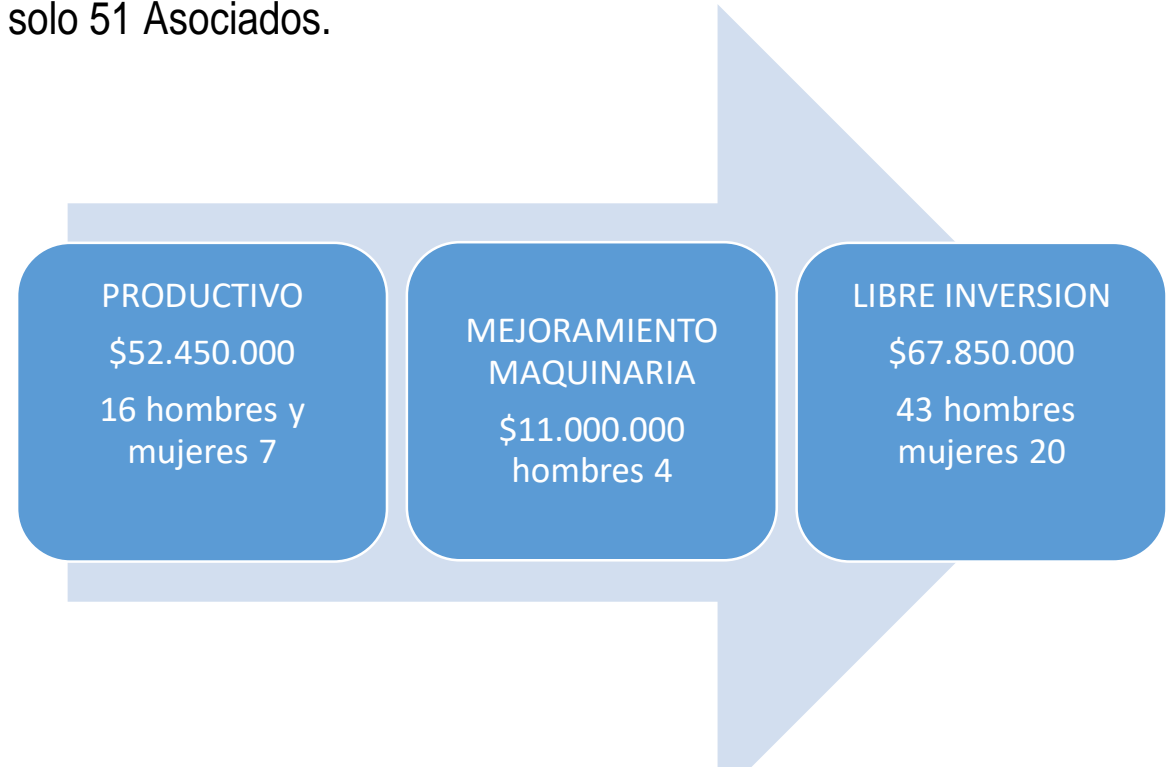



CREDITOS

- Créditos entregados año 2021 78 (20 mujeres 58 hombres),
- Alianzas recaudo al 31 de diciembre 2021 \$201.164.274 (acumulado desde que empezó el proyecto)

- **CREDITO FONDO ROTATIVO**

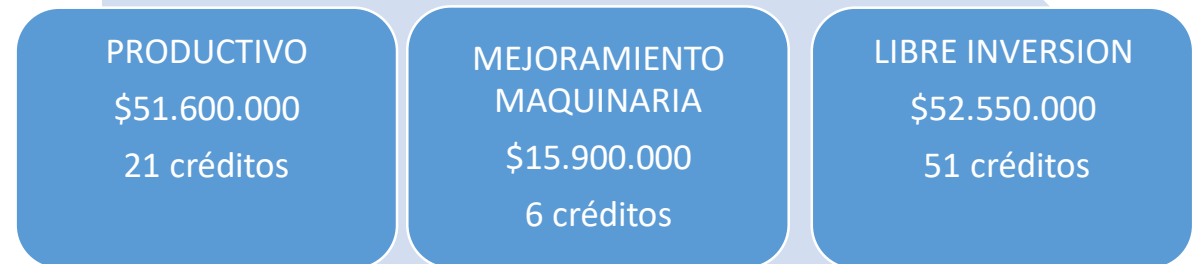

Cumplimiento de obligaciones fiscales y legales

- Los directivos de APECAFEQ han cumplido estricta y puntualmente con la totalidad de las obligaciones fiscales de orden Municipal y Nacional del año 2020 y 2021. Está al día con pago de impuestos de Industria y Comercio, obligaciones tributarias, impuestos por legalización de convenios, pago de aportes Parafiscales, presentación de declaración de Renta y declaración exógena, entre los más importantes. Al cierre 2020 tuvo un requerimiento por la DIAN por pago extemporáneo en la liquidación y presentación de retención de la fuente de los años gravable 2015- 2014.
- APECAFEQ no tiene ningún proceso legal ni demanda por asuntos laborales o judiciales de ninguna naturaleza.





GENERALIDADES

- Durante el año 2020- 2021 se capacito y se doto a todo el personal en diferentes temas para afrontar de manera responsable la crisis sanitaria Covid-19.
- Se repartieron mas de 480 mercados donados por diferentes entidades como Alcaldía, Banco Davivienda y Senadores Alejandro Corrales y el Representante Gabriel Jaime Vallejo Chujfi.
- Igualmente se repartieron 280 kit de tapabocas y alcohol desinfectante gracias al apoyo del Gobernador Victor Manuel Tamayo , Senadores Alejandro Corrales y Gabriel Jaime Vallejo Chujfi y la Delegada Marina Suarez.
- Fundación Davivienda dono \$28.0000.000 para el proyecto “tu campo tu casa” proyecto para el grupo organico.
- Se firmo convenio 1489 con Gobernación - “Hecho en Risaralda” con el Secretario Juan Carlos Toro.
- Se participo en la Feria Mundial de café Coffe Expo 2021
- En Nuestra Asociación se trabajó arduamente de la mano de todos los colaboradores, directivos, asociados y aliados comerciales, para lograr el posicionamiento del café tipo FLO, especial tostado y molido, siempre con el apoyo de Coopcafer, Federación Nacional de Cafeteros y Expocafe.

AGRADECIMIENTOS

Primero dar gracias DIOS, por el trabajo y el bienestar de la asociación APECAFEQ y sobre todo por mantenernos de pie en un año afectado inmensamente por la Crisis Emergencia Sanitaria Covid-19 .

Nuestros agradecimientos más sinceros a nuestros empleados, asociados (as) y a su nucleo familiar que hicieron posible que la Asociación siga siendo un gran orgullo y fortalecimiento cafetero en el municipio.

Igualmente agradecemos a las entidades Coopcafer, Expocafe, Federacion Nacional de Cafeteros, Consultorias Nacionales, CLAC, FAIR TRADE por su gran apoyo y motivación.

A nuestros clientes Finlays, Hospital Nazareth, supermercado el LAGO, Supermercado el triunfo, Anibal Pescador, Supermercado la Colmena, universidad UTP entre otros; y demás entidades que estuvieron durante el año 2020-2021 apoyando y contribuyendo con nuestra Asociacion para ser cada día más grande.





| MIEMBROS DE JUNTA DIRECTIVA |
|------------------------------------|
| ANCIZAR DE JESUS MANZO TREJOS |
| MARIA BELEN MAYA AGUDELO |
| JAIRO DE JESUS LADINO TREJOS |
| EDISON TREJOS VELASCO |
| ROOSVELT ARICAPA ARICAPA |
| UBER DE JESUS LADINO |
| BRAINER ANTONIO LADINO ESPINOSA |
| JOSE EFRAIN CALVO CASTRO |
| MARIA DEL SOCORRO GARCIA |
| WILLINTONG LADINO |

EDISON TREJOS VELASCO
PRESIDENTE

Eliana Maria Quintero Marin.
Representante Legal

